



ISPC  
SYNERGIES

# Rapport d'activité 2020

INSTITUT DE SANTÉ PARASPORT CONNECTÉ



## Editorial

### 2020, l'année décisive

La figure imposée – mais nécessaire – du rapport d'activité est souvent frustrante en ce qu'elle semble occulter les actions en cours dont la fraîcheur et l'importance stratégique atténuent l'activité de l'année passée. Mais ce rappel favorise aussi la comparaison et, dans notre cas, les progressions sur l'ensemble des chantiers que nous menons de front.

L'année 2020 aura donc été décisive en ce qu'elle nous a permis de valider concrètement un modèle économique et un budget prévisionnel : les trois piliers santé, formation et recherche ont été confortés respectivement par l'AP-HP et l'Université de Versailles Saint-Quentin-en-Yvelines et nos actions de structuration de la consultation parasport-santé à Garches et d'accompagnement de notre projet immobilier sont financées jusqu'en 2024.

Nous tenons ici à saluer pour leurs soutiens décisifs les groupes de protection sociale Klésia et AG2R La Mondiale sans lesquelles le projet d'ISPC ne serait resté qu'un rêve noble mais irréalisé. Nos plus chaleureux remerciements vont également à l'Agence Nationale du Sport qui nous a confié une mission pour l'évaluation médicale des performances des para-athlètes de haut niveau ainsi qu'à l'Agence Nationale de Recherche pour la recherche de l'amélioration des techniques et des performances des fauteuils roulant manuels ainsi que l'étude des pathologies de l'épaule du parasportif de très haut niveau en fauteuil roulant.

En 2020 nous avons débuté la consultation parasport-santé à l'hôpital Raymond Poincaré de Garches et en octobre 2021 nous y inaugurons nos locaux dédiés. Mais ceci est une autre histoire qu'il nous tarde de vous conter dans notre prochain rapport d'activité...

En attendant, n'hésitez pas à vous abonner à notre lettre d'information mensuelle, ISPC Synergies Infos.



Professeur François Genêt  
Président



Philippe Fourny  
Directeur général



## Sommaire

I - Rapport moral .....	1
II - Rapport financier 2019 / 2020 .....	5
III - Budget 2021 .....	10
IV - Projets principaux .....	12
V - Comptes annuels 2019 & 2020 .....	18
Bilan association .....	21
Compte de résultat association .....	25
Bilan association détaillé .....	28
Compte de résultat association détaillé .....	31



## I - Rapport moral 2020

Plusieurs temps forts ont caractérisé l'exercice 2020 qu'il s'agisse du pilotage stratégique, de la prospective immobilière, de l'installation d'une communication institutionnelle, de l'instauration de la consultation parasport-santé, de changement de gouvernance ou des engagements partenariaux et financiers décisifs.

### Pilotage stratégique :

- Un partenariat stratégique avec Co conseil qui est confirmé, amplifié, diversifié.
- Une trentaine de réunions annuelles. Une dizaine de rapports
- Des liens privilégiés tissés avec le Professeur Gérard Saillant, président-fondateur de l'ICM
- Une dizaine de rapports répartis globalement en 6 familles de conseils : élaboration du modèle, suivi, opérationnel de la mise en œuvre du modèle et ceci pour les 3 piliers de l'ISPC (santé, recherche, formation)

### Prospective immobilière :

- Près d'une réunion par mois avec SQY, l'hébergeur préssenti de l'ISPC.
- Plus de cinq réunions avec Linkcity afin d'affiner le calendrier et les modalités de coopération.
- Choix de Hauteffage Conseil comme AMO et Thierry Le Guyader comme architecte conseil.
- Coopération avec le cabinet d'architectes SCAU autour du projet final.



SCAU Architecture.



*Une première esquisse réalisée par SCAU Architecture qui prévoyait une implantation à Guyancourt sur le site du Stade des Droits de l'Homme.*



## Installation d'une communication institutionnelle :

- Inauguration du site Internet d'ISPC Synergies



- Une lettre d'information mensuelle adressée à près de 3000 destinataires (partenaires, administrations, élus...)
- Publication par l'Institut Diderot du livret « Les Jeux paralympiques de Paris 2024, une opportunité de santé publique ? »
- Soutien officiel du projet par la SOFCOT
- Conception d'une application numérique « J'm'entraîne » destinée à l'ensemble des PSH désireuse de reprendre ou de s'initier à une activité physique ou sportive sur-mesure. Son achèvement et sa diffusion sont prévus pour le premier trimestre 2021.

## Instauration de la consultation parasport :

- Lancement du modèle éprouvette à Garches : une consultation parasport santé le premier vendredi de chaque mois.
- Recrutement via le fonds Paraperf d'un médecin coordinateur Près de 50 para-athlètes de haut niveau suivis et reçus avec leurs entraîneurs (golf, tir, dressage...).



*Sous la direction du Professeur François Genêt (second en partant de la droite), l'équipe pluridisciplinaire du pôle "parasport-santé" accueille le patient souvent accompagné de son aidant ou de son entraîneur pour les parasportif de haut niveau.*



### Changement au sein de la gouvernance :

- A la suite du décès de notre trésorier monsieur Patrice Corbin survenu au mois de décembre 2020, c'est le président, aidé par son directeur général, qui ont pourvu à la fonction. Ils ont pressenti pour ses qualités professionnelle et humaines Monsieur Nicolas Mitjaville, Directeur du régime spécial de retraite des industries électriques et gazières(CNIEG), organisme qui par ailleurs met à disposition à titre gracieux les bureaux administratifs d'ISPC Synergies au 29, rue du Colisée à Paris. Monsieur Nicolas Mitjaville est par ailleurs également pressenti comme président du futur comité d'audit de la future FRUP, le poste de trésorier étant dévolu à monsieur Olivier Noël, DGA de Klésia, membre fondateur de la FRUP.
- Philippe Denormandie, Secrétaire de l'association depuis sa création nous a fait part de sa démission au début de l'année 2021 en raison d'une surcharge importante de travail. Il nous a assuré cependant de son soutien inconditionnel du projet et de son appui ponctuel si nécessité s'en faisait sentir. Le poste n'est pas renouvelé.

### L'année 2020 fut celle des engagements financiers et partenariaux décisifs :

- Avec le Groupe Klésia et AG2R La Mondiale, un partenariat au long cours (financement ingénierie et modèle éprouvette jusqu'en 2024)
- Avec l'Agence Nationale du Sport, une convention formalisée fin 2020 pour l'évaluation médicale des performances des para-athlètes de haut niveau.
- Avec Ipsen un engagement partenarial autour du sponsoring d'une para-athlète, Gaëlle Edon et du financement d'un chercheur post-doc, le Docteur Vincent Carpentier, médaille d'or APHP internat de Paris

- Avec la Fondation MMA, acquisition de matériel d'évaluation technologique des performances (50 K€).



Cardionet.

*Ergomètre à bras et système d'analyse du mouvement font partie de l'équipement technologique nécessaire à la réalisation du diagnostic capacitair des PSH désireuses de s'initier, de reprendre ou d'améliorer une activité physique et sportive régulière.*



Stt Systems

- Participation au projet financé par l'Agence Nationale de la Recherche qui pour la première fois alloue un budget global de 2,2 Millions d'euros pour la recherche autour de la performance des para-athlètes (axe 9 du projet ANR « très haute performance »). L'ISPC, au travers son équipe mobile, apporte ses compétences cliniques et techniques auprès des équipes universitaires du « Work Package 2 », des athlètes et des staffs techniques pour relever ce défi.

## II - Rapport financier 2019/2020

### Les Financeurs de l'ISPC en 2019 /2020

Total : 272 065 €

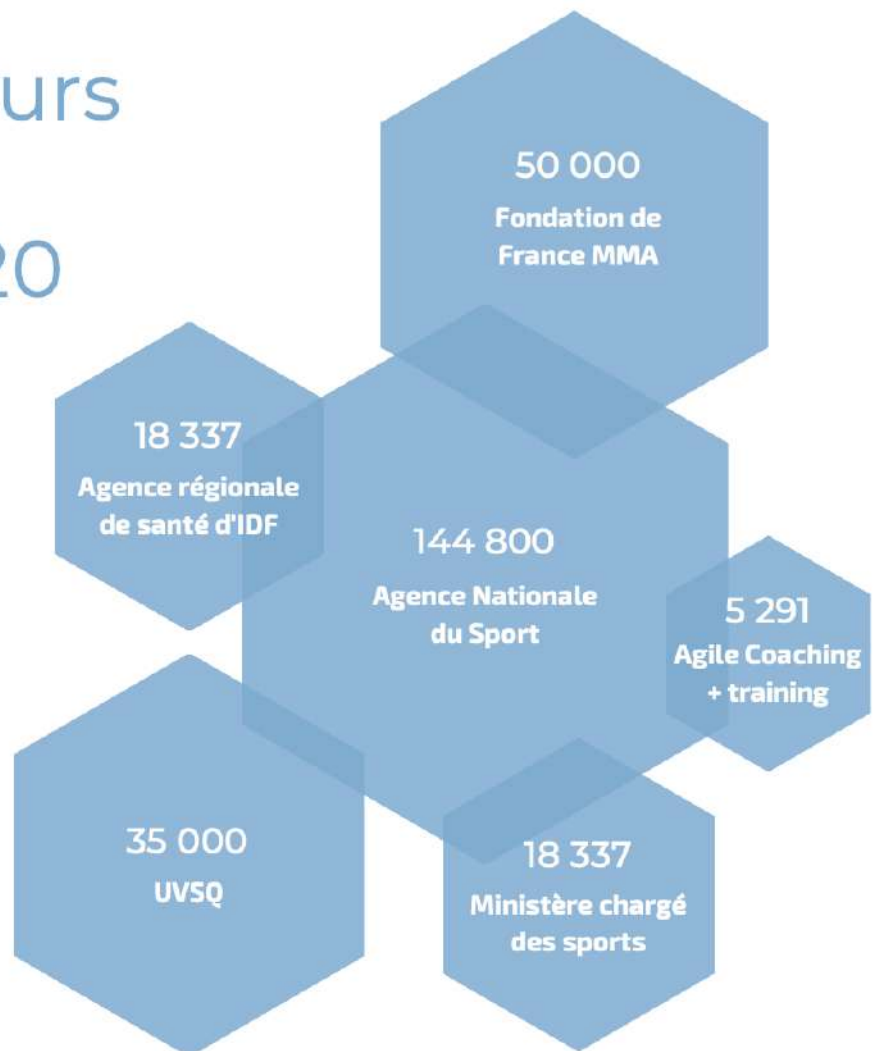





## Natures des versements faits à l'ISPC en 2019 /2020

Total : 272 065 €

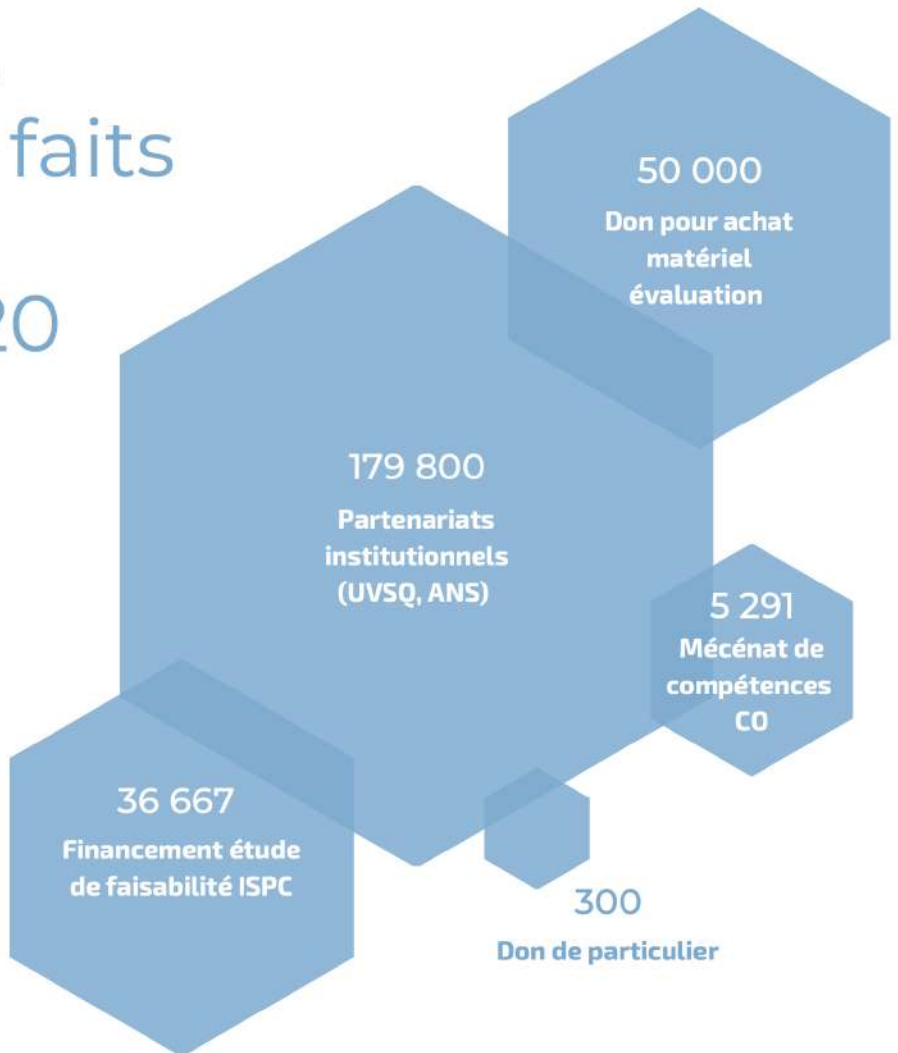

## Répartition des charges en 2019 /2020

Total : 183 585 €

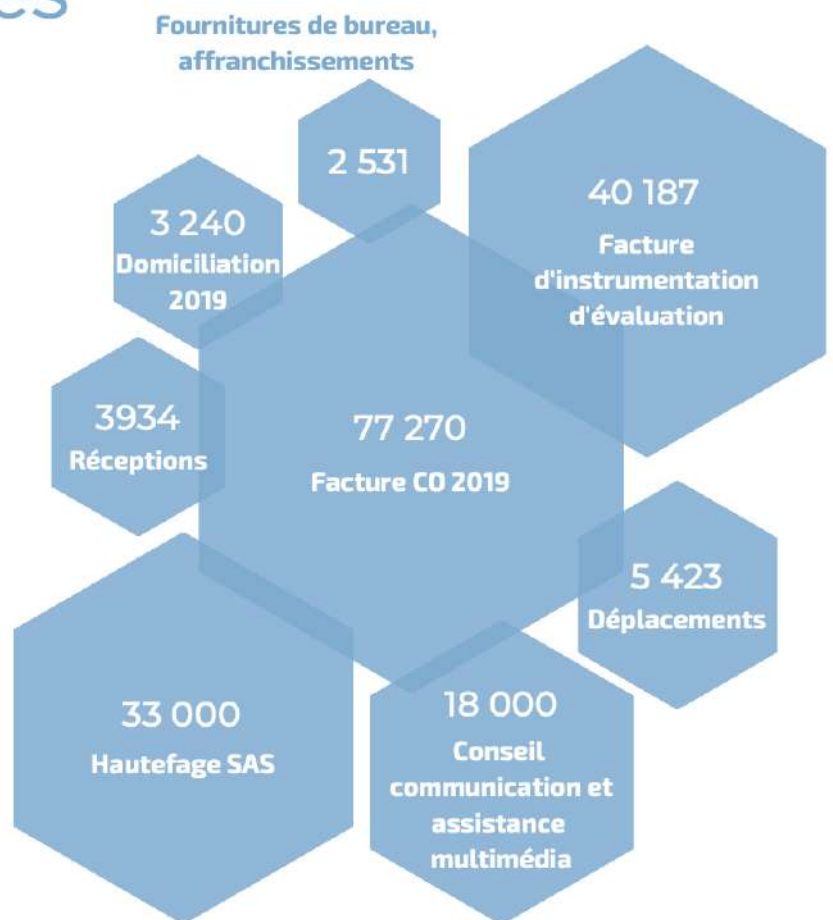



SOMMES TOTALES  
DES CHARGES  
ET PRODUITS  
DE L'ISPC DE  
L'ANNÉE  
2019 - 2020

PRODUITS

222 065 €

CHARGES

183 585 €



Institut Santé Parasport Connecté

**ÉTAT DES DOTATIONS AUX AMORTISSEMENTS COMPTABLES SUR 10 ANS**

page 1

Période du 01/05/2019 au 31/12/2020

Présenté en Euros

Edité le 24/06/2021

COMPTE	215400 / 281540		Matériel technique							
Désignation	31/12/2020	31/12/2021	31/12/2022	31/12/2023	31/12/2024	31/12/2025	31/12/2026	31/12/2027	31/12/2028	31/12/2029
0001 Système d'analyse du mouvement STT	2 083,27	12 499,60	12 499,60	12 499,60	10 416,34					
<b>TOTAL</b>	<b>2 083,27</b>	<b>12 499,60</b>	<b>12 499,60</b>	<b>12 499,60</b>	<b>10 416,34</b>					
<b>TOTAL</b>	<b>2 083,27</b>	<b>12 499,60</b>	<b>12 499,60</b>	<b>12 499,60</b>	<b>10 416,34</b>					

L'année 2020 a représentée pour l'ISPC une période charnière et clé de sa viabilité. Après un exercice 2019 modeste (35 K€), justifié essentiellement par la constitution de l'association au mois de mai, l'association a connu en particulier sur le dernier trimestre 2020, des décisions d'investissements significatifs effectives l'année même (185 K€) ou engagées pour les années suivantes (1,2 millions d'euros par an sur 4 ans).

En raison d'un premier exercice comptable qui court sur sept mois, ce bilan comptable, réalisé par le cabinet Fèvre & Associé, agrège les années 2019 et 2020.

A noter que ces deux premiers exercices ont été clôturés sans aucune rémunération du management d'ISPC Synergies.



### III - Budget 2021

## NOS ENGAGEMENTS POUR L'ANNÉE 2021

Compte prévisionnel ISPC budget 2021 : **1 718 571€**

CHARGES	2021 (01/01 au 31/12)
<b>60 - Achats et prestations externes</b>	<b>1 120 000 €</b>
Appui, pilotage, programme et conception	430 000 €
Prestation communication/événementiel/marque	45 000 €
Conseil juridique	30 000 €
Système d'information back office	90 000 €
Études préalables AMOA immobilier	100 000 €
Investissement techniques et technologiques - Activité	425 000 €
<b>64 - Charges de personnel</b>	<b>510 000 €</b>
Équipe de préfiguration santé	300 000 €
Équipe projet ISPC	210 000 €
<b>65 - Autres charges de gestion courante</b>	<b>88 571 €</b>
<b>Total des charges</b>	<b>1 718 571 €</b>

PRODUITS	2021 (01/01 au 31/12)
<b>Cotisations et dons</b>	
<b>Mécénat privé et sponsoring</b>	<b>1 690 000 €</b>
Dont GPS - AGIRC - ARRCO	1 660 000 €
Dont autres mécènes	30 000 €
<b>Soutien acteurs publics (AP-HP, ANR...)</b>	<b>28 571 €</b>
<b>Total des produits</b>	<b>1 718 571 €</b>

## Ventilation des charges d'exploitation

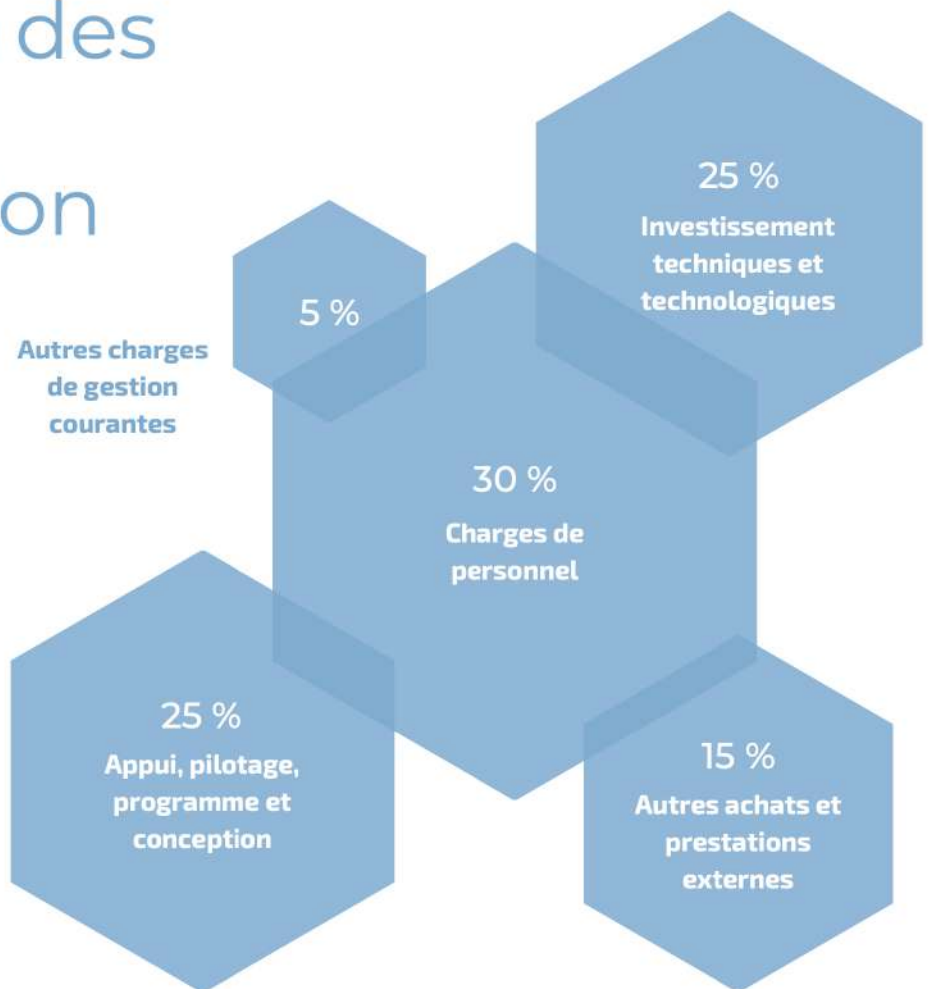



L'année 2021 sera l'année de la pérennisation du projet grâce en particulier au financement pour les trois années à venir d'un budget de 4 millions 300 000 € (dont 1 million 660 000 € en 2021) par les groupements de protection sociale Klésia et AG2R La Mondiale via le coordinateur et collecteur de leurs actions sociales collectives, le CCAH. Ces financements vont garantir la consolidation du modèle économique, le financement du modèle « éprouvette » à Garches avec la montée en puissance de la consultation parasport-santé, la professionnalisation et l'intensification de notre communication et l'accompagnement du projet immobilier.

## IV – Projets principaux

Projet ISPC Bilan Phase 2A - 15 septembre 2022			
Domaine	Objectifs	Actions	Indicateurs /livrables
Immobilier Equipement technologiques	Consolider le plan de financement de construction Débuter la construction du bâtiment	· Finaliser le plan de financement immobilier et équipement	· Plan de financement
		· Valider les engagements de financements de l'opération immobilière et suivre les versements de financement	· Justificatifs d'accords de financement
		· Construire avec l'acteur principal du financement le modèle partenarial, financier et juridique de l'opération	· Modèle partenarial, financier et juridique de l'opération
		· Finaliser les études architecturales et débiter les travaux	· Permis de construire, pose première pierre
		· Définir les besoins en équipements métier	· Plan d'équipement
Juridique	Finaliser le fonctionnement de la Fondation RUP	· Garantir la solidité financière du projet	· Prévisionnel financier · Bilan CR, tableau amortissements et plan trésorerie
		· Finaliser le montage de la gouvernance	· Structure créée, gouvernance finalisée
		· Définir les outils et les responsabilités dans le pilotage de la structure	· Création des instances et cadrage des modalités de pilotage
	Poursuivre le plan de recrutement des ressources nécessaire au montage du projet	· Recruter ou faire appel à des prestataires si nécessaire	· Plan de recrutement / prestations externes



Domaine	Objectifs	Actions	Indicateurs /livrables	
Opérations	Affiner le schéma directeur de l'offre globale sur les 3 piliers (Santé – Formation – Recherche)	· Détailler l'offre et les activités sur chaque pilier	Description de l'offre et des activités par pilier, rapport d'activité	
	Consolider le modèle économique	· Consolider l'équilibre financier	Business plan détaillé par pilier et au global attestant de l'équilibre économique	
		· Finaliser le plan de trésorerie	Plan de trésorerie	
	Accompagner la montée en puissance opérationnelle de l'Institut via le modèle éprouvée	Sur les 3 Volets	· Constituer et animer un panel de parties prenantes associées à chaque pilier de l'offre (experts, associations, professionnels au projet des commissions techniques)	· Compte rendu commissions techniques
			· Définir le modèle organisationnel et formaliser les besoins RH pour l'exploitation sur les 3 piliers et sur les fonctions support	· Organigramme, plan de recrutement par pilier
			· Poursuivre la montée en puissance de l'offre "évaluation multidisciplinaire Parasport Santé » à Garches	· Nombre de patients suivis en consultation parasport à Garches (objectif sept. 2022 ? ), rapport d'activité
		Volet SANTE	· Poursuivre l'ouverture des cursus de formation sur 2022-2024	· Nombre d'inscriptions rentrée 2022, rapport d'activité
		Volet RECHERCHE	· Formaliser les programmes de recherches à conduire et les acteurs à mobiliser	· Cadrage des programmes de recherche
	Développer les systèmes d'information (collecte et traitement de données santé)	· Examiner et sélectionner les solutions SI reçues suite à l'appel d'offre	· Premiers tests de recueil et traitement données	
		· Poursuivre la politique RGPD de protection des données		
	Affiner la stratégie de marque et de communication	· Définir la stratégie de communication ( rôle de l'ISPC comme acteur de la prévention santé )	Stratégie de marque et de communication	
		· Choisir un nom et définir l'identité visuelle	Identité visuelle et nom	
		· Définir les premières actions marketing sur le lancement des activités santé recherche et formation	Vidéos et contenus promotionnel et marketing	
· Poursuivre la campagne de communication sur le lancement des activités		Actions réseaux sociaux, articles presse grand publique et spécialisée		
	· Définir les premières actions marketing sur le lancement des activités santé recherche et formation	Vidéos et contenus marketing et promotionnel		
	· Poursuivre la campagne de communication sur le lancement des activités	Actions réseaux sociaux, articles presse grand publique et spécialisée		

## Un pilotage de 8 objectifs qui se traduisent par 26 actions évaluées par autant d'indicateurs

Avec l'appui de la société Co conseil nous avons balisé l'année 2021 de 8 objectifs principaux que nous nous engageons à réaliser et à évaluer. Des restitutions régulières seront proposées à l'ensemble de nos financeurs afin de conforter la confiance dont ils nous témoignent via une information transparente sur les actions financées.

## Implantation du futur institut sur le site de Bècheville-Les Mureaux

Malgré la forte implication du Président de Saint-Quentin-en-Yvelines, de son Directeur général des services et de l'ensemble de l'équipe dédiée au projet immobilier de l'ISPC, le tour de table financier n'a pu être garanti sur la base d'une implantation géographique à Guyancourt. C'est le Département des Yvelines sous l'impulsion de son Président, monsieur Pierre Bédier, et de son Directeur général des services, monsieur Yves Cabana, que le financement et l'implantation sur le site de Bècheville-Les Mureaux ont été actés dans une lettre de cadrage du mois de juin 2021. Dès le mois de juillet notre architecte conseil, SCAU, avait réalisé une simulation d'implantation extrêmement convaincante et nous avons retenu pour nous accompagner dans cette nouvelle implantation, l'Assistance Maîtrise d'Ouvrage Artélia.



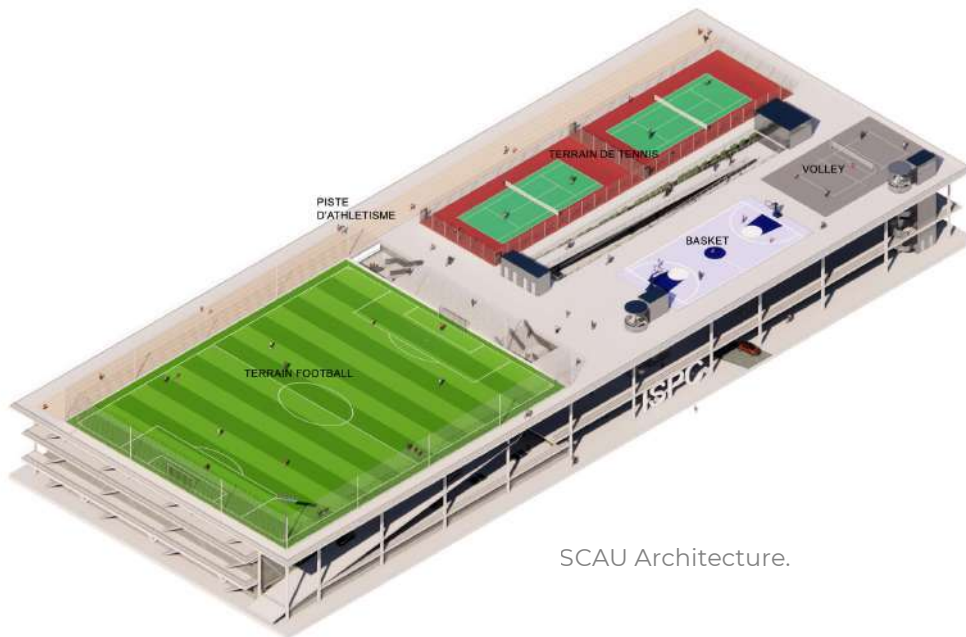
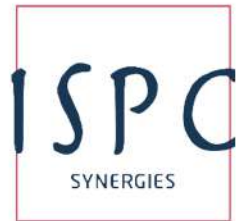

SCAU Architecture.



SCAU Architecture.

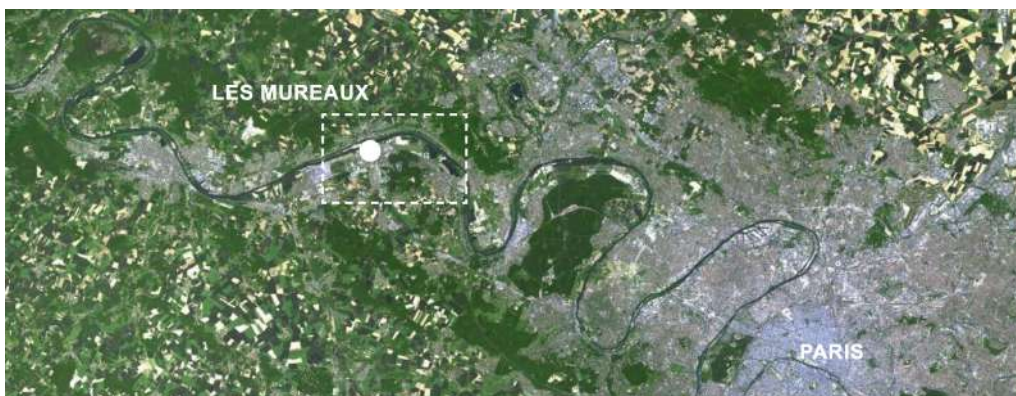

SCAU Architecture.

*Depuis le mois de juin 2021, c'est le site de Bécheville - Les Mureaux qui a été retenu pour accueillir le futur ISPC. L'esquisse réalisée par SCAU Architecture prévoit une distribution des espaces et activités par plateaux avec une intégration paysagère optimisée dans un environnement forestier.*



## Transformation de l'association ISPC Synergies en Fondation Reconnue d'Utilité Publique

Afin de mettre en place la structure juridique la plus adaptée au développement de ce projet, il est à présent envisagé d'engager le processus de demande d'autorisation de transformation de l'association ISPC en Fondation Reconnue d'Utilité Publique (FRUP) dénommé Institut Parasport et Santé – Fondation IPS. Ce futur statut confèrera à notre ambition de porter haut les couleurs du parasport-santé prestige, stabilité, sécurité et visibilité.

**Les moyens d'action de la future fondation sont les suivants :**

- La promotion du parasport-santé à la fois comme objectif de santé publique mais également comme discipline professionnelle donnant lieu à un enseignement universitaire et une recherche spécifique,
- L'initiation, la coordination et le développement des actions conduites aux niveaux national, européen et international dans le domaine de la recherche technologique ainsi que sur les retentissements physiologiques des pratiques parasportives,
- L'identification de nouveaux programmes de recherche et l'incitation de nouvelles équipes à s'impliquer dans ce domaine,
- La sensibilisation de l'opinion publique, des pouvoirs publics et de tous organismes et institutions, nationaux, européens ou internationaux,
- La mise en place de ou la participation à tout partenariat avec ces organismes tant publics que privés pour favoriser la réalisation de l'objet de la Fondation IPS,
- L'accueil d'équipes de recherches françaises et étrangères,
- L'organisation de concours, l'octroi de bourses et de prix,
- L'organisation de comités consultatifs et de réflexion,
- La collecte de loyers des établissements aux activités connexes aux siennes (hôpital, incubateur, résidence services) qui viendraient à se construire en complément de son activité principale sur le terrain qui lui est cédé,
- La délivrance de formations,
- La vente de données extraites de sa base de données,
- Le dépôt de brevets en lien avec ses activités.



## Le conseil d'administration

La fondation est administrée par un conseil d'administration de 15 membres, composé de quatre collèges :

- Un collège des fondateurs (4 membres)
- Un collège des personnalités qualifiées (4 membres)
- Un collège des partenaires institutionnels (5 membres)
- Un collège des amis de la Fondation (2 membres)

Le règlement intérieur précise la procédure de désignation et de renouvellement des membres du conseil d'administration.

Un fonds de dotation bloqué à hauteur d'un million cinq cent mille euros est par ailleurs obligatoire pour obtenir le statut de FRUP. Dors et déjà les fondateurs se sont engagés sur la répartition ci-dessous. Le Président et le Directeur général tiennent à saluer à cette occasion la solidité et le prestige que représentent ces partenariats très significatifs et concrets du Groupe Klésia ainsi que du Comité Paralympique et Sportif Français.



A noter Les fonds propres sans droit de reprise seront constitués comme suit :

## CONSTITUTION DES FONDS PROPRES SANS DROIT DE REPRISE

	2021	2022	2023
Professeur François Genêt	1000		
Comité Paralympique et Sportif Français	300 000		
KLESIA Prévoyance	200 000	200 000	200 000
Fondation CARCEPT Prev	200 000	200 000	200 000
Fondation Renaissance Sanitaire	100 000	100 000	100 000
<b>Fonds propres sans droit de reprise</b>	<b>801 000</b>	<b>1 301 000</b>	<b>1 801 000</b>



## V – Comptes annuels 2019 & 2020 arrêtés au 31/12/2020

### **Institut Santé Parasport**

Numéro SIRET : 85187756300011

27 avenue de Verdun  
92120 MONTROUGE

COMPTES ANNUELS

ARRÊTÉ AU 31/12/2020



## Sommaire

<b>Bilan association</b>	<b>21</b>
<b>ACTIF</b>	21
<i>Immobilisations incorporelles</i>	21
<i>Immobilisations corporelles</i>	21
<i>Immobilisations financières</i>	21
<i>Actif circulant</i>	21
<b>PASSIF</b>	<b>22</b>
<i>Fonds propres</i>	22
<i>Fonds reportés et dédiés</i>	22
<i>Provisions</i>	22
<i>Dettes</i>	22
<i>Engagements reçus</i>	22
<i>Engagements donnés</i>	22
<b>Compte de résultat association</b>	<b>25</b>
<i>Produits d'exploitation</i>	25
<i>Charges d'exploitation</i>	25
<i>Produits financiers</i>	25
<i>Charges financières</i>	25
<i>Produits exceptionnels</i>	26
<i>Charges exceptionnelles</i>	26
<i>Evaluation des contributions volontaires en nature</i>	26
<b>Bilan association détaillé</b>	<b>28</b>
<b>ACTIF</b>	28
<b>ACTIF IMMOBILISE</b>	28
<i>Immobilisations incorporelles</i>	28
<i>Immobilisations corporelles</i>	28
<i>Immobilisations financières</i>	28
<b>ACTIF CIRCULANT</b>	28
<b>PASSIF</b>	<b>29</b>
<b>FONDS PROPRES</b>	29
<b>FONDS REPORTES ET DEDIES</b>	29
<b>PROVISIONS</b>	29
<b>DETTES</b>	29
<i>Engagements reçus</i>	29
<i>Engagements donnés</i>	29
<b>Compte de résultat association détaillé</b>	<b>31</b>
<i>Produits d'exploitation</i>	31
<i>Charges d'exploitation</i>	31
<i>Produits financiers</i>	31
<i>Charges financières</i>	31
<i>Produits exceptionnels</i>	31
<i>Charges exceptionnelles</i>	31
<i>Evaluation des contributions volontaires en nature</i>	31
<b>Annexes</b>	<b>33</b>
<b>PREAMBULE</b>	33
<b>EVENEMENTS SIGNIFICATIFS ET FAITS CARACTERISTIQUES DE L'EXERCICE</b>	33
<i>Impact de la pandémie due au coronavirus (COVID-19)</i>	33
<b>PRINCIPES, REGLES ET METHODES COMPTABLES</b>	34
<b>METHODE GENERALE</b>	34
<b>PRINCIPALES METHODES D'EVALUATION ET DE PRESENTATION</b>	35
<b>NOTES SUR LE BILAN ACTIF</b>	36
<b>NOTES SUR LE BILAN PASSIF</b>	38
<b>NOTES SUR LE COMPTE DE RESULTAT</b>	42
<b>AUTRES INFORMATIONS</b>	44



## **Institut Santé Parasport**

### **Bilan association**



Institut Santé Parasport

27 avenue de Verdun 92120 MONTROUGE

28/04/2021

### Bilan association

Présenté en Euros

ACTIF	du 01/05/2019 au 31/12/2020 (20 mois)			Néant	Variation
	Brut	Amort.prov.	Net	Net	
<b>Immobilisations incorporelles</b>					
Frais d'établissement					
Frais de recherche et développement					
Donations temporaires d'usufruit					
Concessions, brevets, droits similaires					
Fonds commercial					
Autres immobilisations incorporelles					
Immobilisations incorporelles en cours					
Avances et acomptes					
<b>Immobilisations corporelles</b>					
Terrains					
Constructions					
Installations techniques, matériel et outillage industriels	49 998	2 083	47 915		47 915
Autres immobilisations corporelles					
Immobilisations corporelles en cours					
Avances et acomptes					
Biens reçus par legs ou donations destinés à être cédés					
<b>Immobilisations financières</b>					
Participations et créances rattachées					
Autres titres immobilisés					
Prêts					
Autres					
<b>TOTAL (I)</b>	<b>49 998</b>	<b>2 083</b>	<b>47 915</b>		<b>47 915</b>
<b>Actif circulant</b>					
Stocks et en-cours					
Avances et acomptes versés sur commandes					
Créances					
. Créances clients, usagers et comptes rattachés					
. Créances reçues par legs ou donations					
. Autres					
Valeurs mobilières de placement					
Instruments de trésorerie					
Disponibilités	93 659		93 659		93 659
Charges constatées d'avance					
<b>TOTAL (II)</b>	<b>93 659</b>		<b>93 659</b>		<b>93 659</b>
Frais d'émission des emprunts (III)					
Primes de remboursement des emprunts (IV)					
Ecart de conversion actif (V)					
<b>TOTAL ACTIF</b>	<b>143 657</b>	<b>2 083</b>	<b>141 574</b>		<b>141 574</b>





Institut Santé Parasport

27 avenue de Verdun 92120 MONTROUGE

28/04/2021

**Bilan association(suite)**

Présenté en Euros

<b>PASSIF</b>	du 01/05/2019 au 31/12/2020 (20 mois)	Néant	Variation
<b>Fonds propres</b>			
<i>Fonds propres sans droit de reprise</i>			
. Fonds propres statutaires			
. Fonds propres complémentaires			
<i>Fonds propres avec droit de reprise</i>			
. Fonds statutaires			
. Fonds propres complémentaires			
Ecart de réévaluation			
<i>Réserves</i>			
. Réserves statutaires ou contractuelles			
. Réserves pour projet de l'entité			
. Autres			
Report à nouveau			
Excédent ou déficit de l'exercice	38 480		38 480
Situation nette (sous total)	38 480		38 480
Fonds propres consommables			
Subventions d'investissement	47 917		47 917
Provisions réglementées			
<b>TOTAL (I)</b>	<b>86 397</b>		<b>86 397</b>
<b>Fonds reportés et dédiés</b>			
Fonds reportés liés aux legs ou donations			
Fonds dédiés			
<b>TOTAL (II)</b>			
<b>Provisions</b>			
Provisions pour risques			
Provisions pour charges			
<b>TOTAL (III)</b>			
<b>Dettes</b>			
Emprunts obligataires et assimilés (titres associatifs)			
Emprunts et dettes auprès des établissements de crédit			
Emprunts et dettes financières diverses			
Dettes fournisseurs et comptes rattachés	55 177		55 177
Dettes des legs ou donations			
Dettes fiscales et sociales			
Dettes sur immobilisations et comptes rattachés			
Autres dettes			
Instrument de trésorerie			
Produits constatés d'avance			
<b>TOTAL (IV)</b>	<b>55 177</b>		<b>55 177</b>
Ecart de conversion passif (V)			
<b>TOTAL PASSIF</b>	<b>141 574</b>		<b>141 574</b>
<b>Engagements reçus</b>			
Legs nets à réaliser			
. acceptés par les organes statutairement compétents			
. autorisés par l'organisme de tutelle			
Dont en nature restant à vendre			
<b>Engagements donnés</b>			



Institut Santé Parasport      27 avenue de Verdun 92120 MONTROUGE      28/04/2021

<b>PASSIF</b>	du 01/05/2019 au 31/12/2020 (20 mois)	Néant	Variation



## **Institut Santé Parasport**

# **Compte de résultat association**



### Compte de résultat association

Présenté en Euros

	du 01/05/2019 au 31/12/2020 (20 mois)	Néant	Variation	%
	Total	Total		
<b>Produits d'exploitation</b>				
Cotisations				
Ventes de biens et services				
. Ventes de biens				
. dont ventes de dons en nature				
. Ventes de prestations de services				
. dont parrainages				
Produits de tiers financeurs				
. Concours publics et subventions d'exploitation				
. Versements des fondateurs ou consommations/dotation consomptible				
. Ressources liées à la générosité du public				
. Dons manuels	300		300	N/S
. Mécénats	5 291		5 291	N/S
. Legs, donations et assurances-vie				
. Contributions financières	216 474		216 474	N/S
Reprises sur les amortiss., dépréciat., prov. et transferts de charge				
Utilisations des fonds dédiés				
Autres produits	0			
<b>Total des produits d'exploitation (I)</b>	<b>222 065</b>		<b>222 065</b>	<b>N/S</b>
<b>Charges d'exploitation</b>				
Achats de marchandises				
Variations stocks				
Autres achats et charges externes	183 585		183 585	N/S
Aides financières				
Impôts, taxes et versements assimilés				
Salaires et traitements				
Charges sociales				
Dotations aux amortissements et aux dépréciations	2 083		2 083	N/S
Dotations aux provisions				
Reports en fonds dédiés				
Autres charges				
<b>Total des charges d'exploitation (II)</b>	<b>185 668</b>		<b>185 668</b>	<b>N/S</b>
<b>RESULTAT D'EXPLOITATION (I – II)</b>	<b>36 397</b>		<b>36 397</b>	<b>N/S</b>
<b>Produits financiers</b>				
De participations				
D'autres valeurs mobilières et créances d'actif				
Autres intérêts et produits assimilés				
Reprises sur provisions et dépréciations et transferts de charges				
Différences positives de change				
Produits nets sur cessions valeurs mobilières placement				
<b>Total des produits financiers (III)</b>				
<b>Charges financières</b>				
Dotations aux amortissements, aux dépréciations et aux provisions				
Intérêts et charges assimilées				
Différences négatives de change				
Charges nettes sur cessions valeurs mobilières de placements				



	du 01/05/2019 au 31/12/2020 (20 mois)	Néant	Variation	%
	Total	Total		
<b>Total des charges financières (IV)</b>				
<b>RESULTAT FINANCIER (III – IV)</b>				
<b>RESULTAT COURANT avant impôts (I – II + III – IV)</b>	<b>36 397</b>		<b>36 397</b>	<b>N/S</b>
<b>Produits exceptionnels</b>				
Sur opérations de gestion				
Sur opérations en capital	2 083		2 083	N/S
Reprises sur provisions et transferts de charges				
<b>Total des produits exceptionnels (V)</b>	<b>2 083</b>		<b>2 083</b>	<b>N/S</b>
<b>Charges exceptionnelles</b>				
Sur opérations de gestion				
Sur opérations en capital				
Dotations aux amortissements, aux dépréciations et provisions				
<b>Total des charges exceptionnelles (VI)</b>				
<b>RESULTAT EXCEPTIONNEL (V - VI)</b>	<b>2 083</b>		<b>2 083</b>	<b>N/S</b>
Participation des salariés aux résultats (VII)				
Impôts sur les sociétés (VIII)				
Total des produits (I + III + IV)	224 148		224 148	N/S
Total des charges (II + IV + VI + VII + VIII)	185 668		185 668	N/S
<b>EXCEDENT OU DEFICIT</b>	<b>38 480</b>		<b>38 480</b>	<b>N/S</b>
<b>Evaluation des contributions volontaires en nature</b>				
Produits				
. Dons en nature				
. Prestations en nature				
. Bénévolats				
<b>Total</b>				
Charges				
. Secours en nature				
. Mise à disposition gratuite de biens et services				
. Prestations				
. Personnel bénévole				
<b>Total</b>				



# Institut Santé Parasport

## Bilan association détaillé



Institut Santé Parasport

27 avenue de Verdun 92120 MONTROUGE

28/04/2021

### Bilan association détaillé

Présenté en Euros

ACTIF	du 01/05/2019 au 31/12/2020 (20 mois)		Néant	Variation
	Brut	Amort.prov.	Net	Net
<b>ACTIF IMMOBILISE</b>				
<i>Immobilisations incorporelles</i>				
<i>Immobilisations corporelles</i>				
Installations tech., matériel et outillage ind	<b>49 998</b>	<b>2 083</b>	<b>47 915</b>	<b>47 915</b>
215400 Matériel technique	49 998		49 998	49 998
281540 Amortissement matériel technique		2 083	-2 083	- 2 083
<i>Immobilisations financières</i>				
<b>TOTAL (I)</b>	<b>49 998</b>	<b>2 083</b>	<b>47 915</b>	<b>47 915</b>
<b>ACTIF CIRCULANT</b>				
Disponibilités	<b>93 659</b>		<b>93 659</b>	<b>93 659</b>
512100 Banque Populaire	93 659		93 659	93 659
<b>TOTAL (II)</b>	<b>93 659</b>		<b>93 659</b>	<b>93 659</b>
<b>TOTAL ACTIF</b>	<b>143 657</b>	<b>2 083</b>	<b>141 574</b>	<b>141 574</b>



Institut Santé Parasport

27 avenue de Verdun 92120 MONTROUGE

28/04/2021

**Bilan association détaillé(suite)**

Présenté en Euros

<b>PASSIF</b>	du 01/05/2019 au 31/12/2020 (20 mois)	Néant	Variation
<b>FONDS PROPRES</b>			
Excédent ou déficit de l'exercice	38 480		38 480
Situation nette (sous total)	38 480		38 480
Subventions d'investissement	47 917		47 917
131700 Subvention Fondation MMA	50 000		50 000
139170 Amort subvention Fondation MMA	-2 083		- 2 083
<b>TOTAL (I)</b>	<b>86 397</b>		<b>86 397</b>
<b>FONDS REPORTEES ET DEDIES</b>			
<b>TOTAL (II)</b>			
<b>PROVISIONS</b>			
<b>TOTAL (III)</b>			
<b>DETTES</b>			
Dettes fournisseurs et comptes rattachés	55 177		55 177
401000 Fournisseurs divers	51 337		51 337
408100 Fournisseurs	3 840		3 840
<b>TOTAL (IV)</b>	<b>55 177</b>		<b>55 177</b>
<b>TOTAL GENERAL (I + II + III + IV + V)</b>	<b>141 574</b>		<b>141 574</b>
<b>Engagements reçus</b>			
<b>Engagements donnés</b>			





## **Institut Santé Parasport**

# **Compte de résultat association détaillé**



**Compte de résultat association détaillé**

Présenté en Euros

	du 01/05/2019 au 31/12/2020 (20 mois)	Néant	Variation	%
<b>Produits d'exploitation</b>				
Dons manuels	300		300	N/S
754110 Dons manuels	300		300	N/S
Mécénats	5 291		5 291	N/S
754200 Mecenats	5 291		5 291	N/S
Contributions financières	216 474		216 474	N/S
755110 Contribution SQY	35 000		35 000	N/S
755120 Contribution DR FIP	18 337		18 337	N/S
755130 Contribution Ministère des Sports	18 337		18 337	N/S
755150 Contribution ANS	144 800		144 800	N/S
<b>Charges d'exploitation</b>				
Autres achats et charges externes	183 585		183 585	N/S
604110 Prestations CO Conseil	94 616		94 616	N/S
604120 Prestations Cytisco	18 000		18 000	N/S
604130 Prestations Hautefage	33 000		33 000	N/S
604200 Prestations Colombus Consulting	5 291		5 291	N/S
604300 Prestations diverses	6 250		6 250	N/S
606400 Fournitures administratives	2 432		2 432	N/S
613200 Locations immobilières	7 560		7 560	N/S
613500 Locations mobilières	79		79	N/S
615500 Entretien réparation biens mobiliers	493		493	N/S
618100 Documentation générale	149		149	N/S
622620 Honoraires EC	3 840		3 840	N/S
625100 Voyages et déplacements	6 383		6 383	N/S
625700 Receptions	3 824		3 824	N/S
626100 Télécommunications	1 024		1 024	N/S
626200 Affranchissements	311		311	N/S
627800 Frais bancaires	213		213	N/S
628100 Concours divers (cotisations,...)	120		120	N/S
Dotation aux amortissements et aux dépréciations	2 083		2 083	N/S
681120 Immobilisations corporelles	2 083		2 083	N/S
<b>RESULTAT D'EXPLOITATION (I - II)</b>	<b>222 065</b>		<b>222 065</b>	<b>N/S</b>
<b>Produits financiers</b>				
<b>Charges financières</b>				
<b>RESULTAT FINANCIER (III - IV)</b>	<b>222 065</b>		<b>222 065</b>	<b>N/S</b>
<b>RESULTAT COURANT avant impôts (I - II + III - IV)</b>	<b>222 065</b>		<b>222 065</b>	<b>N/S</b>
<b>Produits exceptionnels</b>				
Sur opérations en capital	2 083		2 083	N/S
777000 Q-p subv. invest. au result. exerc	2 083		2 083	N/S
<b>Total des produits exceptionnels (V)</b>	<b>2 083</b>		<b>2 083</b>	<b>N/S</b>
<b>Charges exceptionnelles</b>				
<b>RESULTAT EXCEPTIONNEL (V - VI)</b>	<b>185 668</b>		<b>185 668</b>	<b>N/S</b>
Total des produits (I + III + V)	224 148		224 148	N/S
Total des charges (II + IV + VI + VII + VIII)	185 668		185 668	N/S
<b>EXCEDENT OU DEFICIT</b>	<b>38 480</b>		<b>38 480</b>	<b>N/S</b>
<b>Evaluation des contributions volontaires en nature</b>				

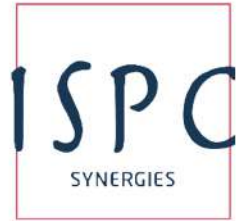

# Institut Santé Parasport

## Annexes



## Annexes

### PREAMBULE

« ISPC Synergies » est l'association de préfiguration du futur Institut de Santé Parasport Connecté (ISPC).

Ce projet vise à bâtir sur le site olympique de Saint-Quentin-en-Yvelines, le premier institut au monde dédié exclusivement au parasport-santé et l'inaugurer au moment des JPO de Paris 2024.

Elle a pour objet de développer, promouvoir et rassembler des financements relatifs aux activités de formation, rééducation et réadaptation, détection, entraînement du futur « Institut de Santé Parasport Connecté » domicilié à Saint-Quentin-en-Yvelines.

L'exercice social clos le 31/12/2020 a une durée de 20 mois.  
Il s'agit du premier exercice depuis la création de l'association.

Le total du bilan de l'exercice avant affectation du résultat est de 94 470,16 E.

Le résultat net comptable est un excédent de 39 293,16 E.

Les informations communiquées ci-après font partie intégrante des comptes annuels qui ont été établis le 23/04/2021 par les dirigeants.

### EVENEMENTS SIGNIFICATIFS ET FAITS CARACTERISTIQUES DE L'EXERCICE

Les faits significatifs de l'exercice sont les suivants :

L'association constituée en mai 2019 a reçu différentes contributions destinées à financer l'étude de faisabilité du projet et l'élaboration d'un modèle économique.

Elle s'est adjoint les services d'une société de conseil spécialisée dans la recherche de financeurs pour mener à terme ce projet sur 4 ans.

Nous n'avons pas identifié d'autres faits significatifs susceptibles d'être mentionnés dans l'annexe aux comptes annuels.

#### *Impact de la pandémie due au coronavirus (COVID-19)*

Conformément aux principes comptables applicables en France, la pandémie de COVID-19 est un événement postérieur au 31 décembre 2019 qui ne donne pas lieu à une modification du bilan et du compte de résultat clos au 31 décembre 2019. Ainsi tous les postes du bilan et du compte de résultat sont comptabilisés et évalués sans tenir de conséquences de cet événement.

L'émergence et l'expansion du coronavirus début 2020 ont affecté les activités économiques et commerciales au plan mondial. Cependant, cette situation n'a pas eu d'impacts majeurs sur notre activité depuis le 1er janvier 2020.



## PRINCIPES, REGLES ET METHODES COMPTABLES

### **METHODE GENERALE**

Les comptes annuels ont été élaborés et sont présentés conformément aux principes définis par le Plan Comptable Général 2014-03, aux prescriptions du Code du commerce et au règlement n° 2018-06 relatif aux modalités d'établissement des comptes annuels des associations et des fondations, énoncés par le Comité de la Réglementation Comptable.

Les conventions générales comptables ont été appliquées, dans le respect du principe de prudence, conformément aux hypothèses de base :

- continuité de l'exploitation,
- permanence des méthodes comptables d'un exercice à l'autre,
- indépendance des exercices,

Et conformément aux règles générales d'établissement et de présentation des comptes annuels.

L'évaluation des éléments de l'actif a été pratiquée par référence à la méthode des coûts historiques.

Seules sont exprimées les informations significatives. Sauf mention contraire, les montants sont exprimés en EUROS.



### PRINCIPALES METHODES D'EVALUATION ET DE PRESENTATION

Les principales méthodes utilisées sont les suivantes :

#### **Evaluation des immobilisations incorporelles et corporelles :**

Les immobilisations corporelles sont évaluées à leur coût d'acquisition ou de production, compte tenu des frais nécessaires à la mise en état d'utilisation de ces biens, et après déduction des rabais commerciaux, remises, escomptes de règlements obtenus.

Les intérêts des emprunts spécifiques à la production d'immobilisations ne sont pas inclus dans le coût de production de ces immobilisations.

Les frais d'acquisition des immobilisations à savoir les droits de mutations, les honoraires, les commissions et les frais d'actes sont incorporés (ou sont directement inscrits en charges) dans le coût d'acquisition ou de production de ces immobilisations.

#### **Amortissement et dépréciation de l'actif :**

Postérieurement à leur entrée, les actifs font l'objet d'un amortissement et / ou d'une dépréciation.

Les actifs dont l'utilisation par l'entité est déterminable font l'objet d'un amortissement mesuré par la consommation des avantages économiques attendus de l'actif.

Pour l'ensemble des actifs, il est apprécié à la clôture de l'exercice s'il existe un indice externe ou interne de perte de valeur montrant qu'un actif a pu perdre notablement de sa valeur. Si la valeur actuelle d'un actif immobilisé devient inférieure à sa valeur nette comptable, cette dernière est ramenée à la valeur actuelle par le biais d'une dépréciation.

La durée d'amortissement retenue par simplification est la durée d'usage pour les biens non décomposables à l'origine.

Les amortissements sont calculés sur la durée réelle d'utilisation.

#### **Créances :**

Les créances, dont les créances clients, sont évaluées à leur valeur nominale. Les créances clients font l'objet, le cas échéant, d'une provision calculée sur la base du risque de non recouvrement.

#### **Provisions pour risques et charges :**

Des provisions pour risques et charges sont constituées dès qu'un élément du patrimoine a une valeur économique négative pour l'entité, qui se traduit par une obligation à l'égard d'un tiers dont il est probable ou certain qu'elle provoquera une sortie de ressources au bénéfice de ce tiers, sans contrepartie au moins équivalente attendue de celui-ci.

#### **Indemnités de fin de carrière :**

En France, les indemnités de fin de carrière ne sont dues que si le salarié est présent dans l'entité au moment de son départ à la retraite. Dans le cas d'un départ avant cette date, il ne percevra pas ces indemnités. Elles sont déterminées en appliquant au calcul de l'indemnité légale ou conventionnelle une méthode tenant compte des salaires projetés de fin de carrière, du taux de rotation du personnel, de l'espérance de vie et d'hypothèses d'actualisation des versements prévisibles.

Les engagements des indemnités pour départ à la retraite ne représentent pas un montant significatif et n'ont pas été valorisés dans les comptes et dans l'annexe.

L'association a décidé de ne pas provisionner dans ses comptes le montant des engagements pour départ à la retraite; le montant des engagements sont évalués et indiqués dans l'annexe.

#### **Contributions volontaires :**

Les contributions volontaires n'ayant pas été considérées comme significatives, elles ne font pas l'objet d'une information dans l'annexe.



**Annexes (suite)**

**NOTES SUR LE BILAN ACTIF**

**Immobilisations**

Actif immobilisé	A l'ouverture	Augmentation	Diminution	A la clôture
Immobilisations incorporelles				
Immobilisations corporelles		49 998		49 998
Immobilisations financières				
<b>TOTAL</b>		<b>49 998</b>		<b>49 998</b>

**Amortissements**

Immobilisations amortissables	A l'ouverture	Augmentation	Diminution	A la clôture
Frais d'établissement, de recherche et de développement				
<b>TOTAL I</b>				
Autres immobilisations incorporelles	<b>TOTAL II</b>			
Terrains				
Constructions				
sur sol propre				
sur sol d'autrui				
Installations générales, agencements				
Installations techniques, matériel, outillages industriels		2 083		2 083
Autres immobilisations corporelles				
Installations générales, agencements divers				
Matériel de transport				
Matériel de bureau et informatique				
Emballage récupérables et divers				
<b>TOTAL III</b>		<b>2 083</b>		<b>2 083</b>
<b>TOTAL GENERAL (I+II+III)</b>		<b>2 083</b>		<b>2 083</b>

*Si l'association dispose pour l'exercice de son activité d'immobilisations sans en être propriétaire (prêt à usage, crédit-bail), une information les concernant est à donner si leur importance le justifie.*

*Fournir une explication en cas de reprise exceptionnelle d'amortissement. Les éléments significatifs ou importants peuvent être précisés.*



Institut Santé Parasport

27 avenue de Verdun 92120 MONTRouGE

28/04/2021

**Etat des créances et charges constatées d'avance**

Créances	Montant brut	Echéances jusqu'à 1 an	Echéances à plus d'un an
<b>Créances de l'actif immobilisé:</b>			
Créances rattachées à des participations			
Prêts			
Autres créances			
<b>Créances de l'actif circulant:</b>			
Créances usagers			
Autres créances			
<b>Charges constatées d'avance</b>			
<b>TOTAL</b>			

**Etat des produits à recevoir**

Produits à recevoir	Montant
Participations ou immobilisations financières	
Produits d'exploitation	
Subventions/financements	
Autres produits à recevoir	
<b>TOTAL</b>	

**Etat des provisions pour dépréciation des éléments de l'actif**

Nature des dépréciations	A l'ouverture	Augmentation	Diminution	A la clôture
Stocks et en-cours				
Comptes de tiers				
Comptes financiers				
<b>TOTAL</b>				





**Annexes (suite)**

**NOTES SUR LE BILAN PASSIF**

**Fonds propres**

Variation des fonds propres	A l'ouverture	Affectation du résultat	Augmentation	Diminution ou Consommation	A la clôture
Fonds propres sans droit de reprise					
Dont générosité du public					
Fonds propres avec droit de reprise					
Dont générosité du public					
Ecart de réévaluation					
Dont générosité du public					
Réserves					
Dont générosité du public					
Report à nouveau					
Dont générosité du public					
Excédent ou déficit de l'exercice					38 480
Dont générosité du public					
<b>Situation nette</b>					<b>38 480</b>
<b>Situation nette dont générosité du public</b>					
Fonds propres consommables					
Dont générosité du public					
Subventions d'investissement					47 917
Dont générosité du public					
Provisions réglementées					
Dont générosité du public					
<b>TOTAL</b>					<b>86 397</b>
<b>TOTAL dont générosité du public</b>					

**Report à nouveau avant répartition du résultat**

Nature du report à nouveau	Débit	Crédit
Report à nouveau des activités sous contrôle de tiers financeurs destinées		
- à l'exercice		
- aux exercices ultérieurs		
Report à nouveau non affecté à des activités sous contrôle de tiers financeurs		
Report à nouveau des activités propres de l'association		
<b>SOLDE</b>		



Institut Santé Parasport

27 avenue de Verdun 92120 MONTRouGE

28/04/2021

**Subventions d'investissement**

**Subventions**

Nom du subventionneur	Motif de la subvention	A l'ouverture	Nouvelle subvention de l'exercice	Annulation de l'exercice	A la clôture
Fondation MMA Solidarité	matériel		50 000		50 000
<b>TOTAL</b>			<b>50 000</b>		<b>50 000</b>

**Reprises**

Nom du subventionneur	Motif de la subvention	A l'ouverture	Quote-part virée au résultat de l'exercice	Reprise de l'exercice	A la clôture
Fondation MMA Solidarité	matériel		2 083		2 083
<b>TOTAL</b>			<b>2 083</b>		<b>2 083</b>



**Provisions pour risques et charges**

Nature des provisions	A l'ouverture	Augmentations Dotations de l'exercice	Diminution Reprises de l'exercice	A la clôture
Provisions pour investissement				
Amortissements dérogatoires				
Autres provisions réglementées				
<b>TOTAL (I)</b>				
Provisions pour litiges				
Provisions pour garanties aux clients				
Provisions pour pertes sur marchés à terme				
Provisions pour amendes et pénalités				
Provisions pour pensions obligatoires similaires				
Provisions pour impôts				
Provisions pour renouvellement des immobilisations				
Provisions pour gros entretiens et grandes révisions				
Provisions pour charges sociales et fiscales sur congés à payer				
Autres provisions pour risques et charges				
<b>TOTAL (II)</b>				
<b>TOTAL GENERAL (I+II)</b>				
Dont dotations et reprises				
- d'exploitation				
- financières				
- exceptionnelles				

Description des éléments significatifs ou importants

**Etat des dettes et produits constatés d'avance**

Etat des dettes	Montant total	De 0 à 1 an	De 1 à 5 ans	Plus de 5ans
Etablissements de crédit				
Dettes financières diverses				
Fournisseurs	55 177	55 177		
Dettes fiscales et sociales				
Dettes sur immobilisations				
Autres dettes				
Produits constatés d'avance				
<b>TOTAL</b>	<b>55 177</b>	<b>55 177</b>		



Institut Santé Parasport

27 avenue de Verdun 92120 MONTRouGE

28/04/2021

**Charges à payer par poste de bilan**

<b>Charges à payer</b>	<b>Montant</b>
Emprunts et dettes établissements de crédit	
Emprunts et dettes financières diverses	
Fournisseurs	3 840
Dettes fiscales et sociales	
Autres dettes	
<b>TOTAL</b>	<b>3 840</b>



**Annexes (suite)**

**NOTES SUR LE COMPTE DE RESULTAT**

**Concours publics et subventions**

L'association a reçu des subventions du Ministère des Sports, du Fonds d'Intervention Régional, de la région et de l'ARS, pour le financement des études préalables à la réalisation du projet

**Subventions d'investissements**

L'association a reçu une subvention destinée au financement de matériels techniques d'analyse du mouvement et de l'activité musculaire, mis à la disposition gratuitement de l'AP-HP de Garches pendant 4 ans.

**Subventions d'exploitation**

Nom du subventionneur	Motif de la subvention	Montant notifié N	Montant perçu N	Montant restant à percevoir en N+1	Montant perçu d'avance en N	Montant perçu d'avance en N-1
<b>TOTAL</b>						

Eléments significatifs ou importants

**Tableau relatif aux produits et charges exceptionnels**

	Net
<b>Produits exceptionnels</b>	
Sur opérations de gestion	2 083
Produits de cession des éléments d'actif	
Produits sur exercices antérieurs	
Reprises sur provisions et transferts de charges	
<b>Charges exceptionnelles</b>	
Sur opérations de gestion	
Valeurs nettes comptables des éléments d'actif cédés	
Dotations aux provisions	
Charges sur exercices antérieurs	
<b>Résultat exceptionnel</b>	

Eléments significatifs ou importants à mentionner le cas échéant



Institut Santé Parasport

27 avenue de Verdun 92120 MONTROUGE

28/04/2021

***Contributions volontaires en nature***

L'entité fournit des informations sur les contributions volontaires en nature dont elle bénéficie.

Si l'entité décide de ne pas comptabiliser les contributions volontaires en nature, l'entité mentionne les motifs de cette décision et donne une information sur la nature et l'importance des contributions volontaires en nature.

Si l'entité décide de comptabiliser les contributions volontaires en nature, les modalités de recensement, de quantification et de valorisation des contributions volontaires en nature sont explicitées dans l'annexe.

***Opérations de mises à disposition gratuite de biens***

Convention de mise à disposition gratuite du matériel d'analyse du mouvement et de l'activité musculaire au service d'explorations fonctionnelles et respiratoires de l'hôpital Raymond Poincaré de GARCHES

Durée 4 ans

Valeur du matériel 50KE

**Annexes (suite)****AUTRES INFORMATIONS*****Engagements pris en matière de pensions, retraite et engagements assimilés***

Les engagements des indemnités pour départ à la retraite ne représentent pas un montant significatif et n'ont pas été valorisés dans les comptes et dans l'annexe.

***Effectif moyen***

	<b>Personnel salarié</b>	<b>Personnel mis à disposition de l'association</b>
Cadres		
Non cadres		
<b>TOTAL</b>	<b>0</b>	<b>0</b>



Contact

ISPC Synergies  
Philippe Fourny

29, rue du Colisée  
75008 Paris

07 87 52 52 14  
[philippe.fourny@ispc-synergies.org](mailto:philippe.fourny@ispc-synergies.org)

[www.ispc-synergies.org](http://www.ispc-synergies.org)

Pour obtenir des informations  
complémentaires et suivre  
l'avancée du projet :

